1. APRESENTAÇÃO

Na semana de 11/02 a 17/02/2023, ocorreu pancadas de chuva nas bacias dos rios Grande, Tietê, pontos isolados do Paranaíba, Tocantins, Xingu e Madeira. Também houve precipitações elevadas na incremental à UHE Itaipu e chuva fraca a moderada nas bacias dos rios Iguaçu e Paranapanema.

No início da semana de 18/02 a 24/02/2023, deve ocorrer chuva fraca a moderada nas bacias dos rios Iguaçu, Paranapanema, Tietê, Grande, na incremental à UHE Itaipu, na calha principal do Paraná e em parte da bacia do rio Madeira. No decorrer da semana, a condição de precipitação será mantida nas bacias dos rios Iguaçu, Paranapanema e na incremental à UHE Itaipu.

Para a semana operativa de 18/02 a 24/02/2023, houve oferta de energia da República Oriental do Uruguai. De acordo com o Art. 2º da Portaria MME nº 339, de 15 de agosto de 2018, as ofertas para importação de energia não foram consideradas na elaboração do PMO. Para a referida semana, não houve oferta de energia da República da Argentina.

Os valores médios semanais do Custo Marginal de Operação – CMO dos subsistemas do SIN sofreram as seguintes alterações em relação à semana anterior:

- SE/CO: manteve-se em R$ 0,00/MWh
- Sul: manteve-se em R$ 0,00/MWh
- Nordeste: manteve-se em R$ 0,00/MWh
- Norte: manteve-se em R$ 0,00/MWh

Desde o dia 01/01/2020, o despacho por ordem de mérito é indicado diariamente pelos resultados do modelo DESSEM. Assim, o despacho por ordem de mérito semanal, conforme publicado nesse documento, tem caráter apenas informativo. Da mesma forma, desde o dia 01/01/2021, a formação de preço deixou o formato semanal/patamar de carga e passou a ser horário, de acordo também com os resultados do modelo DESSEM.

2. NOTÍCIAS

Nos dias 23 e 24 de fevereiro será realizada a reunião de elaboração do PMO Março de 2023, com transmissão ao vivo através do site do ONS.

3. ANÁLISE DAS CONDIÇÕES HIDROMETEOROLÓGICAS

3.1. PREVISÃO PARA A PRÓXIMA SEMANA

O avanço da frente fria pelo litoral de São Paulo e sul do estado do Rio de Janeiro ocasiona chuva fraca a moderada nas bacias dos rios Iguaçu, Paranapanema, Tietê, Grande, na incremental à UHE Itaipu, na calha principal do Paraná e no trecho boliviano da bacia do rio Madeira no início da próxima semana (Figura 1). A atuação de um sistema de baixa pressão no litoral da região Sul mantém a condição de precipitação nas bacias dos rios Iguaçu, Paranapanema e na incremental à UHE Itaipu no decorrer da semana.

O conteúdo desta publicação foi produzido pelo ONS com base em dados e informações de conhecimento público. É de responsabilidade exclusiva dos agentes e demais interessados a obtenção de outros dados e informações, a realização de análises, estudos e avaliações para fins de tomada de decisões, definição de estratégias de atuação, assunção de compromissos e obrigações e quaisquer outras finalidades, em qualquer tempo e sob qualquer condição. É proibida a reprodução ou utilização total ou parcial do presente sem a identificação da fonte.

Figura 1 - Precipitação acumulada prevista pelo modelo ECMWF 18 a 24/02/2023

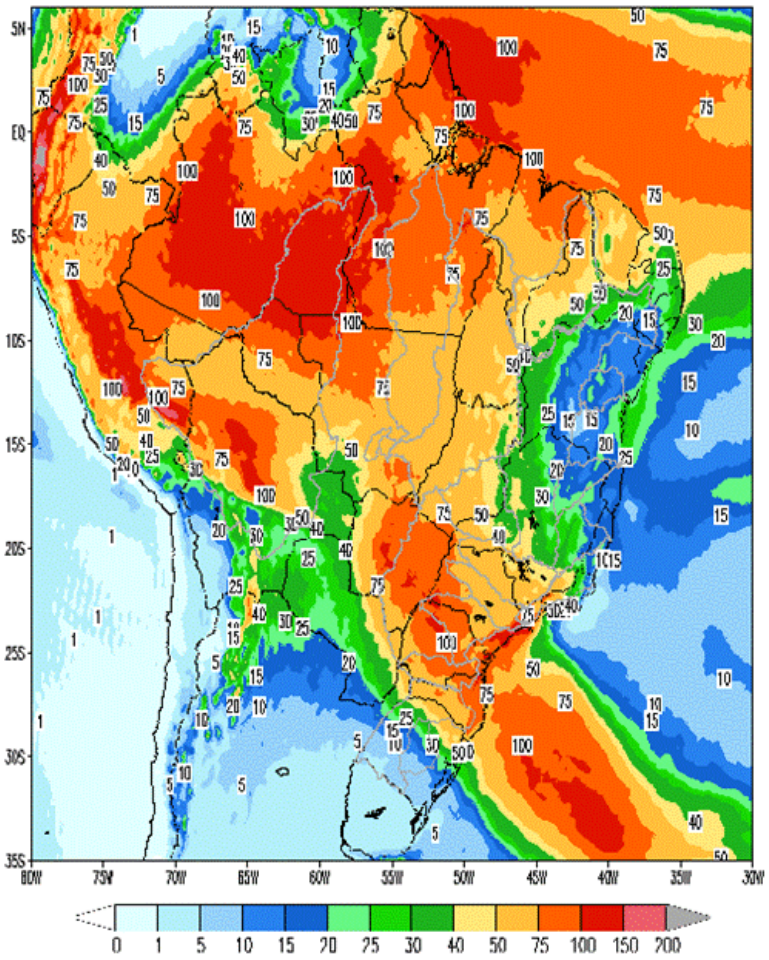

Em comparação com os valores estimados para a semana em curso, prevê-se para a próxima semana operativa ascensão nas afluências dos subsistemas Sudeste/Centro-Oeste, Sul e Norte e recessão nas afluências do subsistema Nordeste. A previsão mensal para fevereiro indica a ocorrência de afluências abaixo da média histórica para os subsistemas Sul e Nordeste e acima da média histórica para os subsistemas Sudeste/Centro-Oeste e Norte.

Tabela 1 – Previsão de ENAs da Revisão 3 de Fevereiro/2023

Revisão 3 do PMO de Fevereiro/2023 - ENAs previstas				
Subsistema	18/02 a 24/02/2023		Mês de fevereiro	
	MWmed	%MLT	MWmed	%MLT
SE/CO	80.580	114	74.656	106
S	10.331	124	7.862	94
NE	11.929	84	13.361	94
N	25.805	114	23.952	106

O conteúdo desta publicação foi produzido pelo ONS com base em dados e informações de conhecimento público. É de responsabilidade exclusiva dos agentes e demais interessados a obtenção de outros dados e informações, a realização de análises, estudos e avaliações para fins de tomada de decisões, definição de estratégias de atuação, assunção de compromissos e obrigações e quaisquer outras finalidades, em qualquer tempo e sob qualquer condição. É proibida a reprodução ou utilização total ou parcial do presente sem a identificação da fonte.

4. PREVISÃO DE CARGA

As elevadas temperaturas que vêm sendo observadas nos Subsistemas Sudeste/Centro-Oeste e Sul, intensificaram a utilização de aparelhos de ventilação e refrigeração, acarretando a elevação da carga, apesar da desaceleração das atividades econômicas observada nos últimos meses.

Os indicadores de confiança divulgados pela FGV, recuaram em todos os grandes setores em janeiro, com destaque para Comércio e Serviços. De acordo com a FGV, no setor Comércio, o sentimento parece exacerbar a desaceleração efetiva do nível de atividade. Já o setor de Serviços volta a ter maior aderência ao ciclo geral da economia, após um período de sensível descolamento durante a pandemia de covid-19.

O Índice de Confiança da Indústria (ICI) do FGV IBRE, se manteve relativamente estável ao recuar apenas 0,2 ponto em janeiro, para 93,1 pontos. Em médias móveis trimestrais, o índice caiu 0,9 ponto. Esse foi o pior resultado desde agosto de 2020 quando alcançou 88,7 pontos. De acordo com a FGV, nas avaliações sobre a situação atual, há uma percepção de novo enfraquecimento da demanda que se reflete num aumento do nível dos estoques.

Juntamente com as considerações do cenário econômico atual, as previsões de carga para a próxima semana operativa foram baseadas também nos efeitos associados aos dias de Carnaval ocorridos nos anos passados e nas sinalizações meteorológicas para o período, que indicam para a região Sudeste/Centro-Oeste, previsão de temperatura estável, exceto no Rio de Janeiro que deverá apresentar um leve declínio. No início da semana operativa, uma frente fria avança pelo litoral de São Paulo e sul do estado do Rio de Janeiro ocasionando nebulosidade, precipitação e suave declínio de temperatura. Mas a partir de segunda-feira, 20/02, as temperaturas voltam a subir e predomina a condição de pancadas de chuva no período da tarde em pontos isolados. No subsistema Sul, há expectativa de declínio de temperatura nas três capitais. A atuação de um sistema de baixa pressão vai dar origem a uma frente, que acarretará nebulosidade e precipitação na região.

As capitais dos subsistemas Nordeste e Norte, seguem com condições de tempo estável, semelhante à semana atual e típicas para essa época do ano.

Para o mês de fevereiro/23, os valores de carga previstos indicam variação negativa de 0,6% para o subsistema Sudeste/Centro-Oeste e crescimentos de 1,7%, 1,6% e 9,9% para os subsistemas Sul, Nordeste e Norte, respectivamente, em relação ao mesmo mês do ano anterior. Cabe ressaltar que a carga do subsistema Norte está influenciada pela retomada de um CL da rede básica do setor de alumínio, que vem ocorrendo de forma gradativa ao longo dos últimos meses.

Tabela 2 – Evolução da carga do PMO de Fevereiro 2023

Subsistema	CARGA SEMANAL (MWmed)					CARGA MENSAL (MWmed)	
	1ª Sem	2ª Sem	3ª Sem	4ª Sem	5ª Sem	fev/23	Var. (%) fev/23 -> fev/22
SE/CO	42.117	42.916	43.476	41.650	42.695	42.622	-0,6%
Sul	14.350	13.825	14.189	13.613	14.305	13.988	1,7%
Nordeste	11.544	11.962	12.254	11.968	12.203	12.026	1,6%
Norte	6.162	6.376	6.604	6.450	6.615	6.463	9,9%
SIN	74.173	75.079	76.523	73.681	75.818	75.099	1,0%

O conteúdo desta publicação foi produzido pelo ONS com base em dados e informações de conhecimento público. É de responsabilidade exclusiva dos agentes e demais interessados a obtenção de outros dados e informações, a realização de análises, estudos e avaliações para fins de tomada de decisões, definição de estratégias de atuação, assunção de compromissos e obrigações e quaisquer outras finalidades, em qualquer tempo e sob qualquer condição. É proibida a reprodução ou utilização total ou parcial do presente sem a identificação da fonte.

5. PRINCIPAIS RESULTADOS

5.1. CUSTO MARGINAL DE OPERAÇÃO (CMO)

A tabela a seguir apresenta o CMO, por subsistema e patamar de carga para próxima semana operativa.

Tabela 3 – CMO por patamar de carga

Patamares de Carga	CMO (R$/MWh)			
	SE/CO	S	NE	N
Pesada	0,00	0,00	0,00	0,00
Média	0,00	0,00	0,00	0,00
Leve	0,00	0,00	0,00	0,00
Média Semanal	0,00	0,00	0,00	0,00

O CMO médio semanal permanece nulo em todos os subsistemas ao longo das semanas deste PMO.

5.2. POLÍTICA DE OPERAÇÃO ENERGÉTICA

Para esta semana operativa, está prevista a seguinte política de intercâmbio de energia entre regiões:

Região SE/CO

- Geração hidráulica visando recuperação dos armazenamentos no Paranaíba.

- Operação para controle de cheias nas usinas do Rio Grande, Tietê, Paraná, Paranapanema e Itaipu.

Região Sul:

- Geração hidráulica reduzida para manutenção das defluências mínimas na bacia do Jacuí.

- Bacias do Iguaçu e Uruguai com geração para controle de nível e coordenação da cascata.

Região NE:

- Operação para controle de cheias na bacia do São Francisco, demais UHE com geração reduzida.

Região Norte:

- Exploração da geração avaliando os limites de transmissão.

- Operação para controle de cheias nas usinas do Tocantins (Exceto Serra da Mesa, Cana Brava e São Salvador) e Xingú.

O conteúdo desta publicação foi produzido pelo ONS com base em dados e informações de conhecimento público. É de responsabilidade exclusiva dos agentes e demais interessados a obtenção de outros dados e informações, a realização de análises, estudos e avaliações para fins de tomada de decisões, definição de estratégias de atuação, assunção de compromissos e obrigações e quaisquer outras finalidades, em qualquer tempo e sob qualquer condição. É proibida a reprodução ou utilização total ou parcial do presente sem a identificação da fonte.

6. GERAÇÃO TÉRMICA

A Figura 2 apresenta, para cada subsistema, o despacho térmico por modalidade indicado pelo Decomp para a próxima semana operativa.

Figura 2 – Geração térmica para a próxima semana operativa

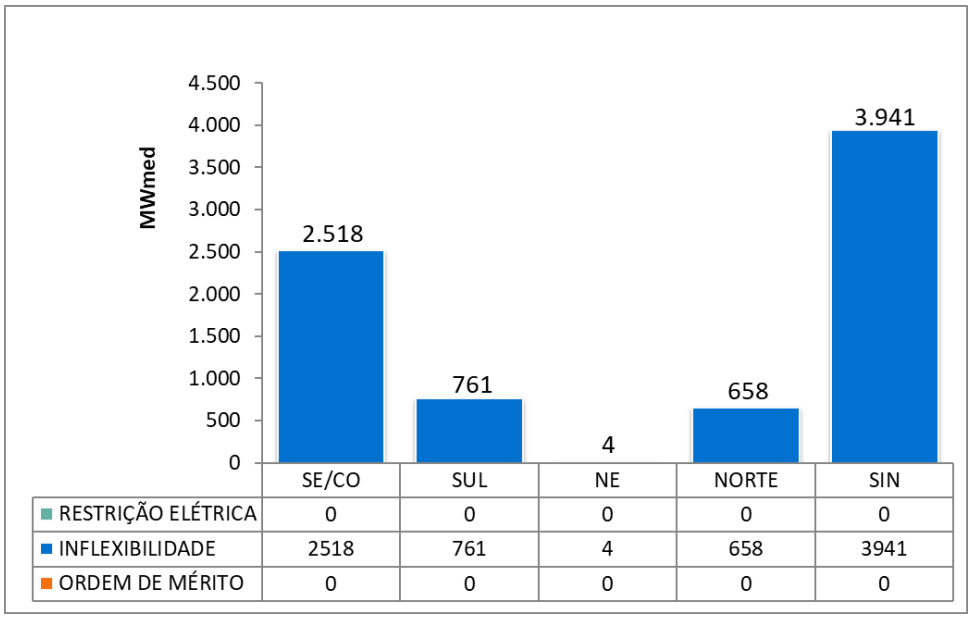

Na tabela abaixo segue a Indicação de despacho antecipado por ordem de mérito de custo para a semana de 22/04/2023 a 28/04/2023.

Tabela 4 – UTEs com contrato de combustível GNL

UTE			Benefício (R$/MWh)		
Nome	Cod	CVU (R$/MWh)	Carga Pesada	Carga Média	Carga Leve
SANTA CRUZ	86	205,84	0,00 (2)	0,00 (2)	0,00 (2)
LUIZORMELO	15	311,07	0,00 (2)	0,00 (2)	0,00 (2)
PSERGIPE I	224	359,80	0,00 (2)	0,00 (2)	0,00 (2)

(1) Comandado o despacho antecipado por ordem de mérito de custo nesse patamar

(2) NÃO foi comandado o despacho antecipado por ordem de mérito de custo nesse patamar

Assim sendo, não há previsão de despacho antecipado por ordem de mérito de custo para as UTE Santa Cruz, Luiz O. R. Melo e Porto Sergipe I, para a semana de 22/04/2023 a 28/04/2023.

O conteúdo desta publicação foi produzido pelo ONS com base em dados e informações de conhecimento público. É de responsabilidade exclusiva dos agentes e demais interessados a obtenção de outros dados e informações, a realização de análises, estudos e avaliações para fins de tomada de decisões, definição de estratégias de atuação, assunção de compromissos e obrigações e quaisquer outras finalidades, em qualquer tempo e sob qualquer condição. É proibida a reprodução ou utilização total ou parcial do presente sem a identificação da fonte.

7. IMPORTAÇÃO DE ENERGIA

7.1. República Oriental do Uruguai

Para a próxima semana operativa, foram declaradas as seguintes ofertas de importação de energia da República Oriental do Uruguai para o Sistema Interligado Nacional - SIN através da conversora de Melo (500 MW).

- **BTG Pactual**

Tabela 5 – Energia ofertada para importação

	Oferta de Energia para a Semana de 18/02 a 24/02 (MWmed)						
	Bloco 1	Bloco 2	Bloco 3	Bloco 4	Bloco 5	Bloco 6	Total
Carga Pesada	50	50	50	50	25	25	250
Carga Média	50	50	50	50	25	25	250
Carga Leve	50	50	50	50	25	25	250
CVU (R$/MWh)	529,48	1.321,90	1.537,44	1.664,22	2.329,86	2.570,75	

7.2. República da Argentina

Para esta semana operativa, não houve oferta de importação de energia da República da Argentina.

Nota: Detalhes sobre a importação de energia vide Portaria Nº 339, de 15 de agosto de 2018 disponível em: http://pesquisa.in.gov.br/imprensa/jsp/visualiza/index.jsp?data=17/08/2018&jornal=515&pagina=60&totalArquivos=136

O conteúdo desta publicação foi produzido pelo ONS com base em dados e informações de conhecimento público. É de responsabilidade exclusiva dos agentes e demais interessados a obtenção de outros dados e informações, a realização de análises, estudos e avaliações para fins de tomada de decisões, definição de estratégias de atuação, assunção de compromissos e obrigações e quaisquer outras finalidades, em qualquer tempo e sob qualquer condição. É proibida a reprodução ou utilização total ou parcial do presente sem a identificação da fonte.

8. ARMAZENAMENTOS OPERATIVOS

Para uma melhor avaliação de diversos cenários hidrometeorológicos, notadamente, aqueles de curto prazo e suas influências nas previsões de vazões nos subsistemas, os resultados desta revisão do PMO contemplam cenários de afluências visando melhor representar a ocorrência de precipitação e, consequentemente, seus efeitos sobre as afluências e armazenamentos.

Além dos resultados associados ao valor esperado das previsões de afluências, as simulações operativas também foram realizadas com os limites superior e inferior das previsões de afluências. Apresentamos a seguir as correspondentes energias naturais afluentes e os resultados obtidos com a aplicação dos diferentes cenários de afluência.

Tabela 6 – Previsão de ENA dos cenários de sensibilidade

Subsistema	ENERGIAS NATURAIS AFLUENTES					
	Previsão Mensal					
	LI		VE		LS	
	(MWmed)	%MLT	(MWmed)	%MLT	(MWmed)	%MLT
SE/CO	68.266	**97**	74.656	**106**	80.994	**115**
Sul	6.427	**77**	7.862	**94**	9.179	**110**
Nordeste	12.368	**87**	13.361	**94**	14.349	**101**
Norte	22.869	**101**	23.952	**106**	25.033	**111**

Tabela 7 – Previsão de %EARmáx para o final do mês

Subsistema	% EARmáx 17/02	% EARmáx - 28/02		
	NÍVEL INICIAL	NÍVEL PMO		
	VE	LI	VE	LS
SE/CO	74,6	75,7	73,1	75,5
Sul	85,4	86,3	86,4	85,7
Nordeste	81,7	82,2	76,0	83,5
Norte	92,2	98,7	72,5	98,9

O conteúdo desta publicação foi produzido pelo ONS com base em dados e informações de conhecimento público. É de responsabilidade exclusiva dos agentes e demais interessados a obtenção de outros dados e informações, a realização de análises, estudos e avaliações para fins de tomada de decisões, definição de estratégias de atuação, assunção de compromissos e obrigações e quaisquer outras finalidades, em qualquer tempo e sob qualquer condição. É proibida a reprodução ou utilização total ou parcial do presente sem a identificação da fonte.

9. RESERVATÓRIOS EQUIVALENTES DE ENERGIA

A seguir são apresentadas as previsões de Energia Natural Afluente para a próxima semana operativa e para o mês de fevereiro, bem como as previsões de Energia Armazenada nos Reservatórios Equivalentes de Energia – REE, desta revisão do PMO.

Tabela 8 – Previsão de ENA por REE

Valor Esperado das Energias Naturais Afluentes				
REE	Previsão Semanal		Previsão Mensal	
	18/02/2023 a 24/02/2023		fev/23	
	(MWmed)	%MLT	(MWmed)	%MLT
Sudeste	8.533	82	8.871	85
Madeira	9.698	91	7.721	73
Teles Pires	4.192	108	3.938	101
Itaipu	7.695	192	5.634	141
Paraná	41.689	110	41.758	110
Paranapanema	6.075	162	4.624	123
Sul	3.598	91	2.852	72
Iguaçu	6.733	154	5.010	114
Nordeste	11.929	84	13.361	94
Norte	11.794	93	11.391	89
Belo Monte	11.732	131	10.473	117
Manaus	1.982	234	1.700	201

Tabela 9 – Previsão de %EARmáx por REE

% Energia Armazenável Máxima		
REE	Previsão Semanal	Previsão Mensal
	24-fev	28-fev
	(%EARmáx)	(%EARmáx)
Sudeste	70,4	71,3
Madeira	76,3	87,3
Teles Pires	91,0	96,1
Itaipu	100,0	100,0
Paraná	72,9	71,7
Paranapanema	93,4	93,7
Sul	73,4	72,5
Iguaçu	100,0	100,0
Nordeste	77,4	76,0
Norte	61,4	72,1
Belo Monte	100,0	100,0
Manaus	74,2	78,7

O conteúdo desta publicação foi produzido pelo ONS com base em dados e informações de conhecimento público. É de responsabilidade exclusiva dos agentes e demais interessados a obtenção de outros dados e informações, a realização de análises, estudos e avaliações para fins de tomada de decisões, definição de estratégias de atuação, assunção de compromissos e obrigações e quaisquer outras finalidades, em qualquer tempo e sob qualquer condição. É proibida a reprodução ou utilização total ou parcial do presente sem a identificação da fonte.

10. DESPACHO TÉRMICO POR MODALIDADE, PATAMAR DE CARGA E USINA

Nas tabelas abaixo, a diferenciação entre geração por inflexibilidade e por ordem de mérito tem caráter informativo, com o objetivo de detalhar a informação de inflexibilidade enviada pelos respectivos agentes para esta revisão do PMO. Ressalta-se que nas etapas de Programação Diária e Tempo Real, o montante despachado nas usinas termelétricas indicadas por ordem de mérito é plenamente intitulado como ordem de mérito.

REGIÃO SUDESTE/CENTRO-OESTE																	
Térmicas Potência (MW)	Combustível	CVU (R$/MWh)	Inflexibilidade			Ordem de Mérito			Total Mérito e INFL.			Razão Elétrica			Total UTE		
			P	M	L	P	M	L	P	M	L	P	M	L	P	M	L
ATLAN_CSA (255)	Resíduos	0,00	150,7	150,7	150,7				150,7	150,7	150,7				150,7	150,7	150,7
CUIABA CC (529)	Gás	---															
DAIA (44)	Diesel	---															
PREDILECTA (5)	Biomassa	---															
W.ARJONA (177) *	Gás	---															
W.ARJONA O (177) *	Diesel	---															
ANGRA 2 (1350)	Nuclear	20,12	1350,0	1350,0	1350,0				1350,0	1350,0	1350,0				1350,0	1350,0	1350,0
ANGRA 1 (640)	Nuclear	31,17	640,0	640,0	640,0				640,0	640,0	640,0				640,0	640,0	640,0
NORTEFLU 1 (400)	Gás	108,76															
NORTEFLU 2 (100)	Gás	125,00															
O.PINTADA (50)	Biomassa	132,53															
UTE STA VI (41)	Biomassa	143,16															
BAIXADA FL (530)	Gás	202,48															
SANTA CRUZ (500)	GNL	205,84															
ATLANTICO (235)	Resíduos	230,70	218,7	218,7	218,7				218,7	218,7	218,7				218,7	218,7	218,7
NORTEFLU 3 (200)	Gás	241,33															
ST.CRUZ 34 (436)	Óleo	310,41															
LUIZORMELO (204)	GNL	311,07															
T.LAGOAS (350)	Gás	319,34															
IBIRITE (235)	Gás	346,37															
TERMORIO (989)	Gás	386,33															
UTE GNA I (1338)	Gás	392,52															
CUBATAO (216)	Gás	400,46															
PIRAT.12 O (200)	Gás	470,34															
SEROPEDICA (360)	Gás	512,70															
JUIZ DE FO (87)	Gás	522,96															
NPIRATINGA (572)	Gás	654,42															
NORTEFLU 4 (127)	Gás	701,69															
T.MACAE (929)	Gás	905,45															
TNORTE 2 (349)	Óleo	910,86															
VIANA (175)	Óleo	1011,51															
PAULINIA (16)	Gás	1947,88	15,7	15,7	15,7				15,7	15,7	15,7				15,7	15,7	15,7
LORM_PCS (36)	Gás	2022,65	34,6	34,6	34,6				34,6	34,6	34,6				34,6	34,6	34,6
POVOACAO I (75)	Gás	2022,65	72,0	72,0	72,0				72,0	72,0	72,0				72,0	72,0	72,0
VIANA I (37)	Gás	2022,65	36,0	36,0	36,0				36,0	36,0	36,0				36,0	36,0	36,0
PALMEIR_GO (176)	Diesel	2250,48															
GOIANIA 2 (140)	Diesel	2699,08															
XAVANTES (54)	Diesel	3677,06															
TOTAL SE/CO (12158)			2517,7	2517,7	2517,7	0,0	0,0	0,0	2517,7	2517,7	2517,7	0,0	0,0	0,0	2517,7	2517,7	2517,7

REGIÃO SUL																	
Térmicas Potência (MW)	Combustível	CVU (R$/MWh)	Inflexibilidade			Ordem de Mérito			Total Mérito e INFL.			Razão Elétrica			Total UTE		
			P	M	L	P	M	L	P	M	L	P	M	L	P	M	L
ARAUCARIA (484)	Gás	---															
URUGUAIANA (640)	Gás	---															
PAMPA SUL (345)	Carvão	82,18															
SAO SEPE (8)	Biomassa	103,39	7,0	7,0	7,0				7,0	7,0	7,0				7,0	7,0	7,0
CANDIOTA_3 (350)	Carvão	103,77	330,0	330,0	330,0				330,0	330,0	330,0				330,0	330,0	330,0
J.LACER. C (363)	Carvão	294,20	300,0	300,0	300,0				300,0	300,0	300,0				300,0	300,0	300,0
FIGUEIRA (20)	Carvão	330,64	18,0	18,0	18,0				18,0	18,0	18,0				18,0	18,0	18,0
J.LACER. B (262)	Carvão	342,60															
J.LAC. A2 (132)	Carvão	351,30	100,0	100,0	100,0				100,0	100,0	100,0				100,0	100,0	100,0
MADEIRA (4)	Biomassa	371,04	2,0	2,0	2,0				2,0	2,0	2,0				2,0	2,0	2,0
J.LAC. A1 (100)	Carvão	410,13															
B.BONITA I (10)	Gás	650,00	3,7	3,7	3,7				3,7	3,7	3,7				3,7	3,7	3,7
CANOAS (249)	Diesel	698,14															
TOTAL SUL (2967)			760,7	760,7	760,7	0,0	0,0	0,0	760,7	760,7	760,7	0,0	0,0	0,0	760,7	760,7	760,7

*Conforme Resolução Autorizativa ANEEL nº 10.422/2021, a UTE William Arjona pode operar com óleo diesel, como combustível alternativo.

O conteúdo desta publicação foi produzido pelo ONS com base em dados e informações de conhecimento público. É de responsabilidade exclusiva dos agentes e demais interessados a obtenção de outros dados e informações, a realização de análises, estudos e avaliações para fins de tomada de decisões, definição de estratégias de atuação, assunção de compromissos e obrigações e quaisquer outras finalidades, em qualquer tempo e sob qualquer condição. É proibida a reprodução ou utilização total ou parcial do presente sem a identificação da fonte.

REGIÃO NORDESTE

Térmicas Potência (MW)	Combustível	CVU (R$/MWh)	Inflexibilidade			Ordem de Mérito			Total Mérito e INFL.			Razão Elétrica			Total UTE		
			P	M	L	P	M	L	P	M	L	P	M	L	P	M	L
ERB CANDEI (17)	Biomassa	103,47	4,5	4,5	4,5				4,5	4,5	4,5				4,5	4,5	4,5
PROSPERIDA (28)	Gás	195,14															
TERMOPE (533)	Gás	235,92															
FORTALEZA (327)	Gás	277,36															
PSERGIPE I (1593)	GNL	359,80															
T.BAHIA (186)	Gás	374,87															
VALE ACU (368)	Gás	450,86															
P.PECEM2 (365)	Carvão	487,17															
P.PECEM1 (720)	Carvão	489,64															
SYKUE I (30)	Biomassa	510,12															
TERMOCEARA (223)	Gás	563,65															
PERNAMBU_3 (201)	Óleo	869,87															
MARACANAU (168)	Óleo	982,49															
TERMOCABO (50)	Óleo	999,17															
TERMONE (171)	Óleo	1003,84															
TERMOPB (171)	Óleo	1003,84															
CAMPINA_GR (169)	Óleo	1011,53															
SUAPE II (381)	Óleo	1030,88															
GLOBAL I (149)	Óleo	1146,42															
GLOBAL II (149)	Óleo	1146,42															
CURUMIM (31)	Óleo	1258,50															
APOENA (147)	Óleo	1849,77															
GUARANI (150)	Óleo	1849,77															
PETROLINA (136)	Óleo	2029,45															
POTIGUAR_3 (66)	Diesel	3020,77															
POTIGUAR (53)	Diesel	3020,81															
PAU FERRO (94)	Diesel	3372,53															
TERMOMANAU (143)	Diesel	3372,53															
TOTAL NE (6819)			4,5	4,5	4,5	0,0	0,0	0,0	4,5	4,5	4,5	0,0	0,0	0,0	4,5	4,5	4,5

REGIÃO NORTE

Térmicas Potência (MW)	Combustível	CVU (R$/MWh)	Inflexibilidade			Ordem de Mérito			Total Mérito e INFL.			Razão Elétrica			Total UTE		
			P	M	L	P	M	L	P	M	L	P	M	L	P	M	L
C. ROCHA (85)	Gás	0,00	65,0	65,0	65,0				65,0	65,0	65,0				65,0	65,0	65,0
JARAQUI (75)	Gás	0,00	63,0	63,0	63,0				63,0	63,0	63,0				63,0	63,0	63,0
MANAUARA (67)	Gás	0,00	64,0	64,0	64,0				64,0	64,0	64,0				64,0	64,0	64,0
PONTA NEGR (73)	Gás	0,00	64,0	64,0	64,0				64,0	64,0	64,0				64,0	64,0	64,0
TAMBAQUI (93)	Gás	0,00	63,0	63,0	63,0				63,0	63,0	63,0				63,0	63,0	63,0
MARANHAO3 (519)	Gás	101,00		1,0						1,0					0,0	1,0	0,0
APARECIDA (166)	Gás	102,25	75,0	75,0	75,0				75,0	75,0	75,0				75,0	75,0	75,0
UTE MAUA 3 (591)	Gás	102,25	264,0	264,0	264,0				264,0	264,0	264,0				264,0	264,0	264,0
PARNAIB_IV (56)	Gás	151,69															
MARANHAO V (338)	Gás	190,66															
MARANHAOIV (338)	Gás	190,66															
PARNAIBA_V (386)	Vapor	202,33															
N.VENECIA2 (270)	Gás	273,69															
P. ITAQUI (360)	Carvão	479,05															
GERAMAR1 (166)	Óleo	1011,49															
GERAMAR2 (166)	Óleo	1011,49															
TOTAL NORTE (3749)			658,0	659,0	658,0	0,0	0,0	0,0	658,0	659,0	658,0	0,0	0,0	0,0	658,0	659,0	658,0

O conteúdo desta publicação foi produzido pelo ONS com base em dados e informações de conhecimento público. É de responsabilidade exclusiva dos agentes e demais interessados a obtenção de outros dados e informações, a realização de análises, estudos e avaliações para fins de tomada de decisões, definição de estratégias de atuação, assunção de compromissos e obrigações e quaisquer outras finalidades, em qualquer tempo e sob qualquer condição. É proibida a reprodução ou utilização total ou parcial do presente sem a identificação da fonte.